



UNIONE EUROPEA

Iniziativa a favore dell'Occupazione Giovanile
Fondo Sociale Europeo
Investiamo nel tuo futuro



*Ministero del Lavoro
e delle Politiche Sociali*

ISFOL
ISTITUTO PER LO SVILUPPO DELLA
FORMAZIONE PROFESSIONALE
DEI LAVORATORI



L'attuazione della GARANZIA GIOVANI in Italia

20 novembre 2015

1. Programmazione attuativa (dati al 19 novembre 2015)

Le risorse finanziarie del Programma Operativo Nazionale "Iniziativa Occupazione Giovani" (PON IOG) sono pari a 1,5 miliardi di euro, di cui circa 1,410 miliardi di euro sono ripartiti tra le regioni quali Organismi Intermedi all'interno del Programma. Alla data del presente rapporto tutte le regioni hanno avviato le procedure di emanazione di avvisi, bandi e decreti per dare attuazione alle misure della Garanzia per i Giovani. L'ammontare complessivo delle risorse oggetto della programmazione attuativa è di circa 1,224 miliardi euro (tavola 1). La capacità di impegno della programmazione attuativa¹ presenta variazioni positive di 2,5 punti rispetto alla settimana precedente, attestandosi all'80,97%.

Tavola 1. Programmazione IOG per soggetto responsabile dell'attuazione e capacità di impegno della programmazione attuativa

(dati in migliaia di euro)

| | Totale Programmato | Totale impegni della programmazione attuativa | Capacità di impegno della programmazione attuativa |
|---------------------------|----------------------|---|--|
| | <i>a</i> | <i>b</i> | $b/a \times 100$ |
| Piemonte (*) | 97.433,24 | 78.933,63 | 81,01 |
| Valle D'Aosta | 2.325,38 | 2.075,38 | 89,25 |
| Lombardia | 173.356,31 | 167.154,32 | 96,42 |
| P.A. di Trento | 8.371,35 | 6.635,00 | 79,26 |
| Veneto (*) | 83.248,45 | 73.947,08 | 88,83 |
| Friuli Venezia Giulia (*) | 19.300,62 | 16.535,62 | 85,67 |
| Liguria | 27.206,90 | 27.206,90 | 100,00 |
| Emilia Romagna (*) | 74.179,48 | 64.245,35 | 86,61 |
| Toscana (*) | 65.874,08 | 58.099,02 | 88,20 |
| Umbria | 22.788,68 | 17.935,81 | 78,70 |
| Marche (*) | 29.299,73 | 23.128,06 | 78,94 |
| Lazio (*) | 137.197,16 | 117.497,16 | 85,64 |
| Abruzzo (*) | 31.160,03 | 31.160,03 | 100,00 |
| Molise (*) | 7.673,74 | 5.579,84 | 72,71 |
| Campania | 191.610,96 | 123.210,96 | 64,30 |
| Puglia | 120.454,46 | 83.354,46 | 69,20 |
| Basilicata | 17.207,78 | 14.673,58 | 85,27 |
| Calabria (*) | 67.668,43 | 56.505,90 | 83,50 |
| Sicilia (*) | 178.821,39 | 165.735,00 | 92,68 |
| Sardegna | 55.013,12 | 32.496,44 | 59,07 |
| Totale OO.II | 1.410.191,30 | 1.166.109,52 | 82,69 |
| MLPS | 103.172,03 | 59.202,16 | 57,38 |
| TOTALE PON IOG | 1.513.363,326 | 1.225.311,68 | 80,97 |

(*) Regioni che hanno riprogrammato.

Fonte: PAR e delibere regionali

¹ La capacità di programmazione attuativa è data dal rapporto tra le risorse impegnate attraverso l'emanazione di avvisi, bandi e delibere regionali e le risorse programmate.

Con riferimento alle sole risorse gestite a livello regionale, se si escludono le due misure gestite centralmente ovvero *bonus occupazionale* e il *servizio civile nazionale*, le misure che presentano l'indice di capacità di impegno della programmazione attuativa superiore al valore registrato dal PON IOG nel suo complesso sono le due misure di *formazione*, il *tirocinio extra curriculare* e il *servizio civile regionale* (tavola 2).

Tavola 2. Programmazione IOG per misura e capacità di impegno della programmazione attuativa
(dati in migliaia di euro)

| | Totale Programmato | Totale impegni della programmazione attuativa | Capacità di impegno della programmazione attuativa |
|--|---------------------------|--|---|
| | <i>a</i> | <i>b</i> | <i>b/a x 100</i> |
| Accoglienza, orientamento e presa in carico | 114.601,61 | 55.259,78 | 48,22 |
| Accompagnamento al lavoro | 181.457,13 | 137.265,92 | 75,65 |
| Formazione mirata all'inserimento lavorativo | 132.003,10 | 115.410,40 | 87,43 |
| Formazione reinserimento dei giovani 15-18 in percorsi formativi | 153.663,91 | 127.915,56 | 83,24 |
| Apprendistato | 26.215,92 | 14.010,92 | 53,44 |
| Tirocinio extra curriculare | 389.653,83 | 349.824,31 | 89,78 |
| Servizio Civile Regionale | 39.971,27 | 34.971,27 | 87,49 |
| Servizio Civile Nazionale | 46.312,27 | 46.312,27 | 100,00 |
| Autoimpiego e all'auto-impresonditorialità | 122.422,40 | 93.605,15 | 76,46 |
| Mobilità professionale | 32.951,01 | 20.595,11 | 62,50 |
| Bonus occupazionale | 170.938,85 | 170.938,85 | 100,00 |
| Totale complessivo risorse regionali | 1.410.191,30 | 1.166.109,52 | 82,69 |

Fonte: PAR e delibere regionali

2. I giovani Neet in Garanzia Giovani (dati al 19 novembre 2015)

Registrazioni. Il numero delle registrazioni al programma Garanzia Giovani si attesta a **870 mila e 820 unità**, con una crescita settimanale di oltre 9 mila individui. Al netto delle cancellazioni di ufficio² il numero dei registrati raggiunge la quota di 757 mila e 431 individui, con un incremento settimanale di poco meno di 7 mila unità.

Tra i registrati alla Garanzia Giovani c'è una leggera prevalenza della componente maschile (51 %) rispetto a quella femminile (49 %). Il 54% dei registrati ha un'età compresa nella fascia di 19-24 anni, il 10% è rappresentato da giovani con età fino a 18 anni e il restante 36% da over 25. Gli uomini hanno un'incidenza superiore tra gli under 25 mentre nelle fasce di età superiori, tra i 25-29 anni, prevale la componente femminile (figura 1).

Figura 1. Partecipanti registrati per genere ed età

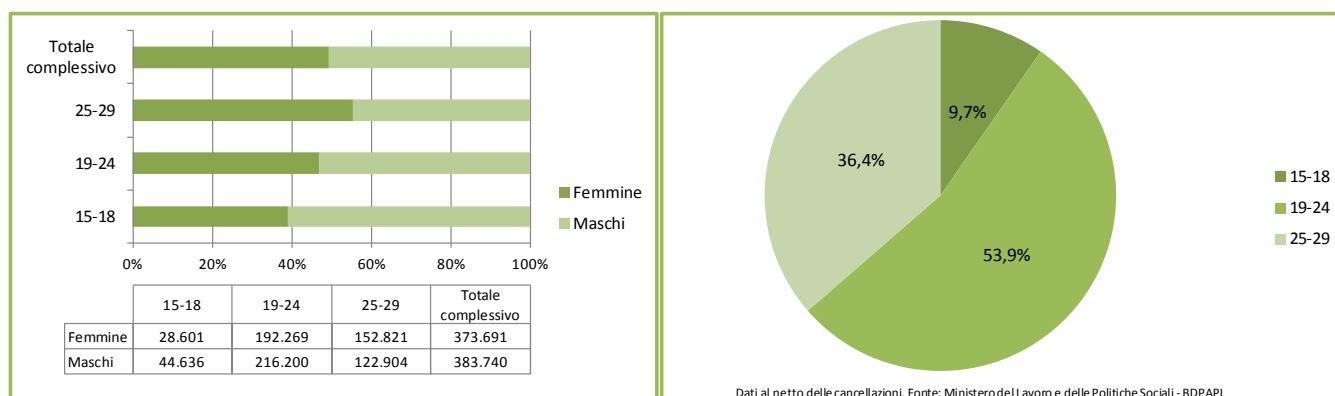

Il numero dei registrati, al netto delle sole cancellazioni di ufficio per annullamento da parte del giovane e mancanza di requisiti, rappresenta ad oggi il 48,4% - in crescita di 0,5 punti percentuali rispetto alla scorsa settimana - del bacino potenziale dei giovani eleggibili alla GG costituito dal milione e 723 mila giovani NEET in età 15-29 anni disponibili a lavorare stimata dalla Rilevazione Continua sulle Forze di Lavoro (media 2013). Il quadro regionale evidenzia una notevole eterogeneità nell'indice di copertura del target potenziale regionale (figura 2).

² Si tratta di cancellazioni dell'adesione per annullamento della stessa a causa di: ripensamento del giovane, mancanza di requisiti del giovane, rifiuto della presa in carico da parte del giovane.

Figura 2. Partecipanti registrati per regione di residenza sul totale dei Neet (disponibili a lavorare)

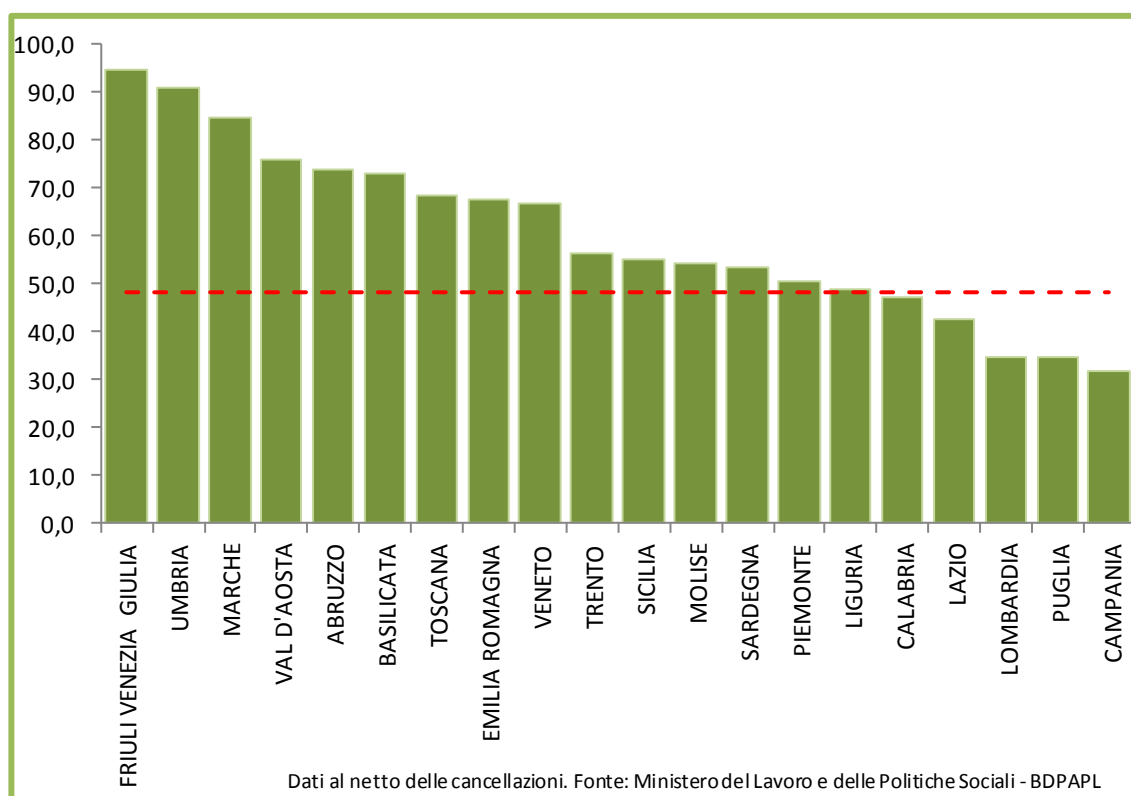

Preso in carico. Il numero dei presi in carico è pari a **537 mila e 671 giovani**, con una variazione di circa 8 mila e 100 unità in più rispetto alla settimana precedente. A livello nazionale il 71% dei giovani registrati risulta preso in carico, in lieve crescita rispetto alla settimana precedente. Permane una discreta variabilità a livello regionale degli indici di copertura - tavola 3, mentre a livello mensile gli andamenti sono influenzati dalla stagionalità – figura 3.

Tavola 3. Giovani registrati e presi in carico per Regione. Indice di copertura

| REGIONE | GIOVANI REGISTRATI* | GIOVANI PRESI IN CARICO CON PATTO DI SERVIZIO* | INDICE DI COPERTURA (%) |
|-----------------------|---------------------|--|-------------------------|
| PIEMONTE | 50.576 | 24.542 | 48,5 |
| VAL D'AOSTA | 2.019 | 1.470 | 72,8 |
| LOMBARDIA | 66.608 | 42.677 | 64,1 |
| TRENTO | 3.993 | 2.927 | 73,3 |
| VENETO | 37.809 | 33.374 | 88,3 |
| FRIULI VENEZIA GIULIA | 14.595 | 9.460 | 64,8 |
| LIGURIA | 11.392 | 7.622 | 66,9 |
| EMILIA ROMAGNA | 55.144 | 40.510 | 73,5 |
| TOSCANA | 42.132 | 34.368 | 81,6 |
| UMBRIA | 15.306 | 11.109 | 72,6 |
| MARCHE | 27.037 | 14.923 | 55,2 |
| LAZIO | 59.706 | 42.255 | 70,8 |
| ABRUZZO | 19.453 | 15.828 | 81,4 |
| MOLISE | 6.002 | 3.863 | 64,4 |
| CAMPANIA | 69.962 | 41.815 | 59,8 |
| PUGLIA | 51.373 | 35.855 | 69,8 |
| BASILICATA | 14.307 | 11.564 | 80,8 |
| CALABRIA | 37.757 | 24.156 | 64,0 |
| SICILIA | 140.628 | 112.265 | 79,8 |
| SARDEGNA | 31.632 | 27.088 | 85,6 |
| Totale | 757.431 | 537.671 | 71,0 |

* Al netto delle cancellazioni

Fonte: Ministero del Lavoro e delle Politiche Sociali - BDPAPL

Figura 3. Flussi mensili dei registrati e dei presi in carico e indice di copertura

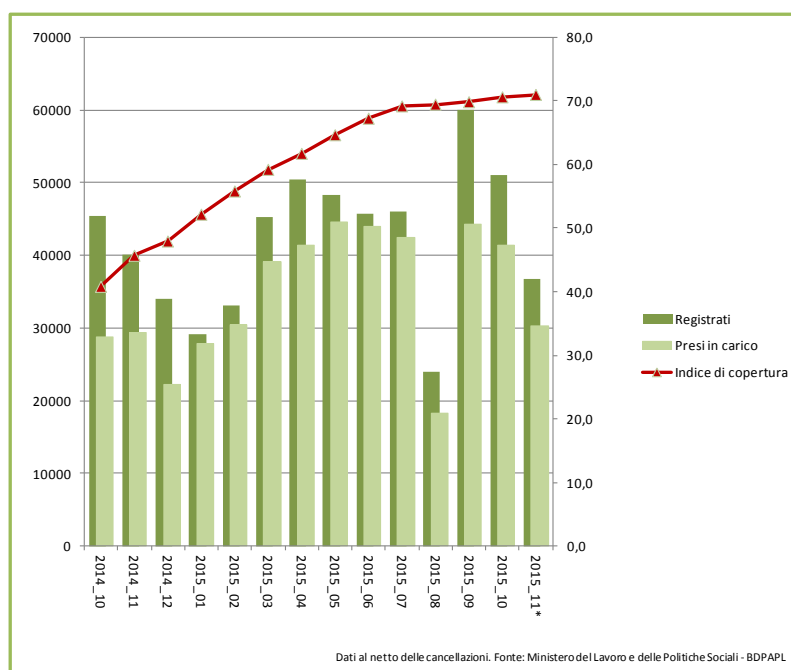

(*) Per il mese di novembre il numero dei registrati e dei presi in carico rappresenta una proiezione del dato al 19/11/2015

La distribuzione dei presi in carico per livello di profilazione mostra quote maggioritarie di ragazzi con indice di rischio medio alto (38,5%) e alto (45,3%) - figura 4 e tavola 4

Figura 4. Distribuzione percentuale dei partecipanti presi in carico per livello di profilazione



Tavola 4. Partecipanti presi in carico per livello di profilazione e regione di presa in carico

| REGIONE PRESA IN CARICO | LIVELLO DI | | | |
|-------------------------|------------|-------------|-------------|-------------|
| | Basso | Medio-Basso | Medio-Alto | Alto |
| PIEMONTE | 11,3 | 8,1 | 52,6 | 28,0 |
| VAL D'AOSTA | 14,7 | 11,7 | 48,4 | 25,2 |
| LOMBARDIA | 19,6 | 14,3 | 53,4 | 12,7 |
| TRENTO | 13,7 | 33,9 | 37,2 | 15,3 |
| VENETO | 15,4 | 17,7 | 51,3 | 15,6 |
| FRIULI VENEZIA-GIULIA | 15,8 | 11,6 | 54,2 | 18,5 |
| LIGURIA | 12,4 | 9,8 | 50,9 | 26,9 |
| EMILIA ROMAGNA | 13,2 | 14,1 | 50,0 | 22,8 |
| TOSCANA | 13,1 | 12,2 | 54,2 | 20,5 |
| UMBRIA | 12,4 | 8,6 | 46,3 | 32,7 |
| MARCHE | 14,0 | 13,4 | 48,6 | 23,9 |
| LAZIO | 10,9 | 3,6 | 49,1 | 36,3 |
| ABRUZZO | 11,4 | 5,0 | 51,9 | 31,8 |
| MOLISE | 7,7 | 1,3 | 42,9 | 48,0 |
| CAMPANIA | 5,1 | 0,8 | 28,9 | 65,1 |
| PUGLIA | 8,0 | 1,0 | 36,1 | 54,9 |
| BASILICATA | 3,7 | 0,6 | 25,6 | 70,2 |
| CALABRIA | 5,1 | 1,0 | 27,6 | 66,3 |
| SICILIA | 4,0 | 0,5 | 15,3 | 80,2 |
| SARDEGNA | 9,2 | 1,2 | 35,8 | 53,8 |
| Totale | 9,9 | 6,3 | 38,5 | 45,3 |

Dati al netto delle cancellazioni. Fonte: Ministero del Lavoro e delle Politiche Sociali - BDPAPL

Tempi di attesa della presa in carico. Per quanto attiene l'analisi dei tempi di risposta dei Servizi per il Lavoro, la quota dei giovani profilati entro i due mesi dalla registrazione mostra un trend crescente (figura 5, linea di colore rosso). Tale quota, se calcolata per singolo mese di registrazione, mostra che ad agosto 2015 ogni 100 giovani registrati ben 65 sono stati presi in carico entro i 2 mesi, stabile rispetto al mese precedente.

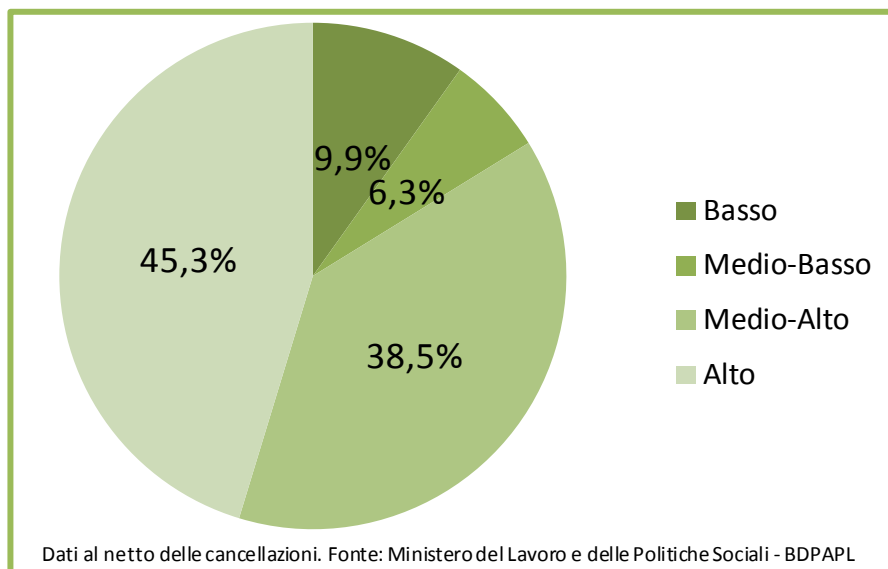
Figura 5. Quota di registrati presi in carico entro 2 mesi dalla registrazione - per mese di registrazione

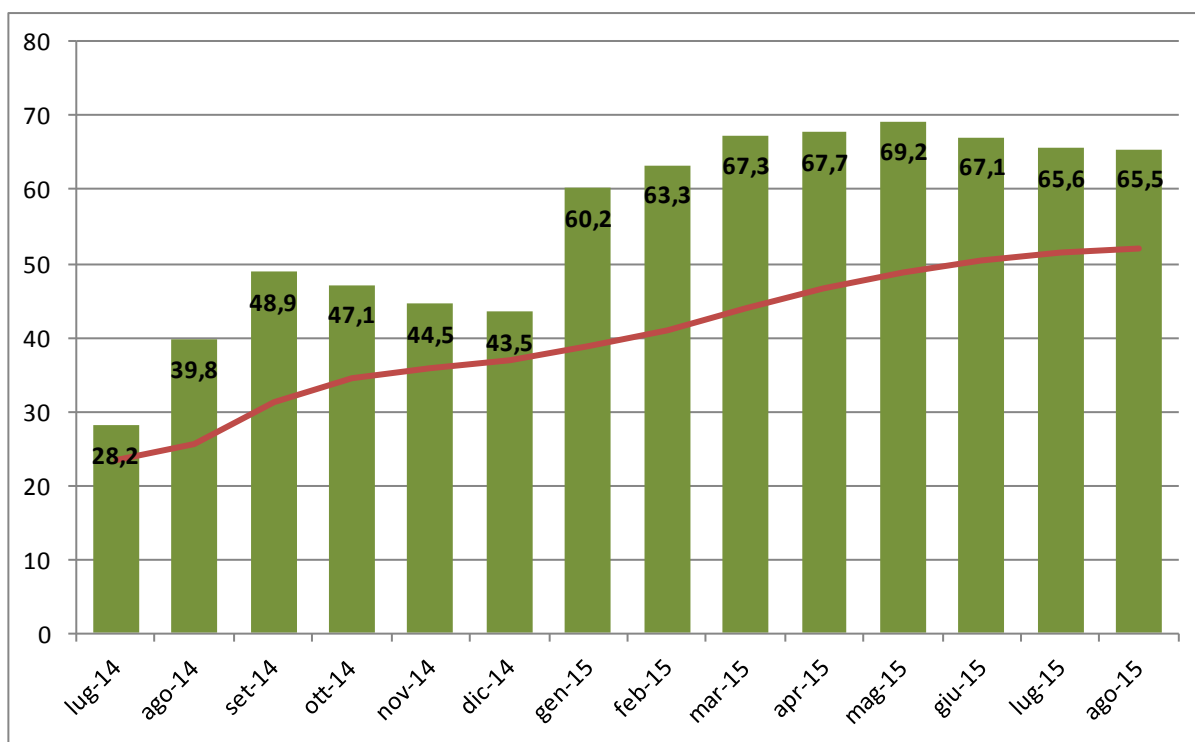

Fonte: Ministero del Lavoro e delle Politiche Sociali, BDPAPL

Mobilità geografica dei presi in carico. Circa il 3,6 % dei giovani presi in carico risulta residente in un'altra regione rispetto a quella della presa in carico. Di questi, il 56% risulta comunque domiciliato nella regione di presa in carico. Il fenomeno della mobilità appare quindi abbastanza marginale, seppur in costante crescita. A fronte del dato complessivo la situazione regionale è tuttavia piuttosto diversificata. Un primo gruppo di regioni presenta un valore dell'indice del saldo migratorio, dato dalla differenza tra indice di immigrazione (presa in carico di giovani non residenti) e indice di emigrazione (residenti presi in carico in altra regione), costantemente e consistentemente positivo. Appartengono a questo gruppo le regioni centrali -quali Emilia Romagna, Toscana, Umbria e Lazio - e la Lombardia. Dall'altra parte c'è il gruppo delle regioni con valore dell'indice del saldo migratorio costantemente e consistentemente negativo. Appartengono a questo secondo gruppo le regioni del Mezzogiorno: la Calabria, la Campania, la Puglia, la Basilicata e il Molise. Altre Regioni mostrano bassi valori, in termini assoluti, del saldo migratorio fino a ricomprendere situazioni territoriali, in particolare le regioni Friuli Venezia Giulia, Veneto, Marche e Abruzzo, per le quali il saldo tra ingressi e uscite è sostanzialmente nullo.

Mobilizzazione dei giovani presi in carico in attesa dell'offerta. Oltre ai giovani a cui viene erogata la corrispondente misura di integrazione e supporto nel mercato del lavoro, si deve considerare come un fattore positivo la capacità di (auto)mobilizzazione del giovane Neet preso in carico che trova un impiego prima che gli sia stata offerta ed erogata la misura. Il 35,6% dei ragazzi presi in carico in attesa di una proposta risulta occupato (figura 6). La probabilità di essere occupati è strettamente connessa sia alla "condizione di partenza"

nel programma (la quota di occupati è pari al 42% tra coloro che erano disoccupati al momento della presa in carico e al 26% tra coloro che erano inattivi), sia al livello di “rischio” di esclusione ben catturato dall’indicatore di profiling (la quota di occupati è circa il 46% tra i soggetti a basso o medio-basso rischio e scende al 29% tra coloro che invece sono ad alto rischio di rimanere NEET).

Figura 6. Quota dei giovani presi in carico in attesa di offerta che risulta occupato. Percentuali per genere, classi di età, livello del profiling e status occupazionale al momento della presa in carico.

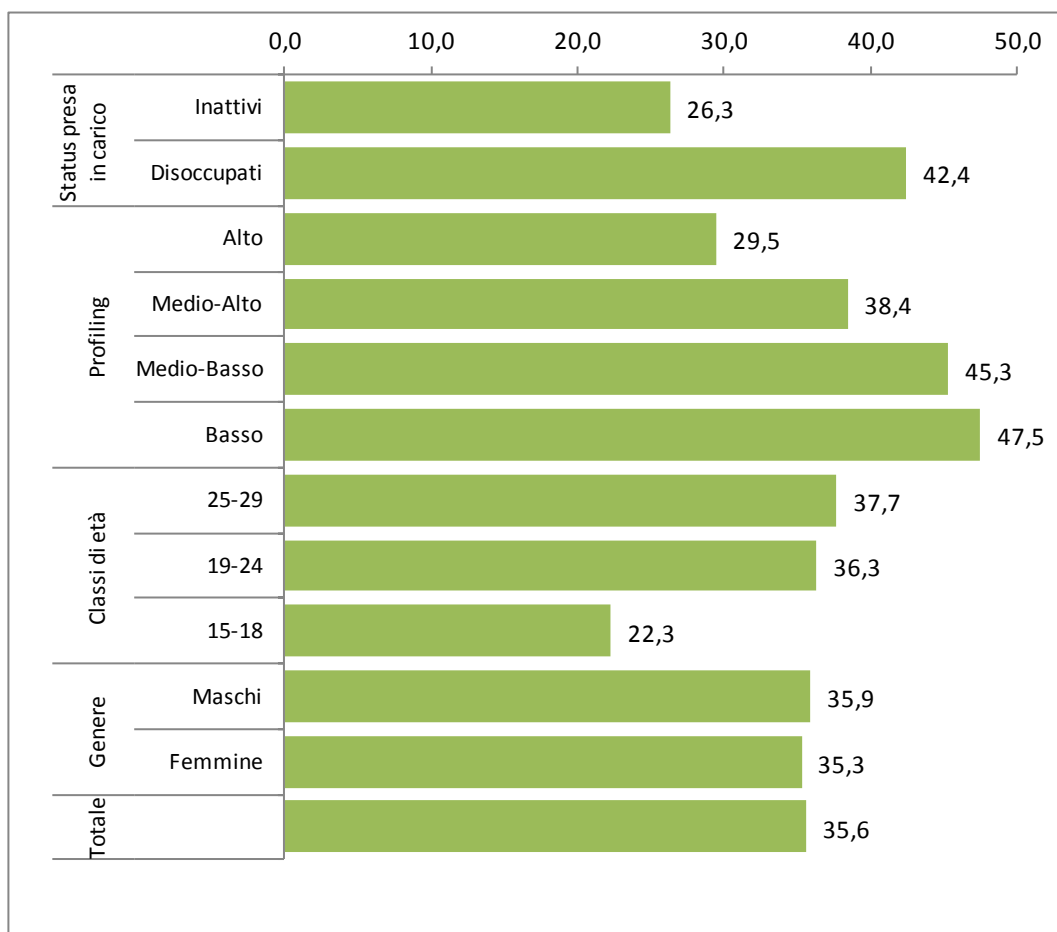

Fonte: Ministero del Lavoro e delle Politiche Sociali – BDPAPL.

3. L'attuazione, l'erogazione delle misure e il bonus occupazionale per le imprese

Partecipanti a cui è stata erogata una misura. L'erogazione delle diverse misure previste nel Piano di attuazione della Garanzia Giovani coinvolge una pluralità di soggetti, sia a livello centrale, sia regionale. Il monitoraggio del numero di giovani presi in carico ai quali è stata erogata una misura nell'ambito della GG in un dato periodo richiede pertanto la collezione di dati provenienti da diverse fonti e centri gestionali ed è oggetto di continuo affinamento man mano che procede il consolidamento del sistema informativo per l'interscambio e la condivisione del flusso delle informazioni dal livello periferico a quello centrale e tra i vari soggetti che a livello centrale intervengono nella gestione e offerta delle diverse misure.

Alla data del 19 novembre 2015, le diverse fonti evidenziano il numero delle misure erogate nell'ambito del Programma risulta pari a **161 mila e 275** (tavola 5), 3 mila e 200 unità in più rispetto alla scorsa settimana. Alla quota maggiore di giovani, poco meno di 98 mila e 500 individui, è stato erogato un tirocinio. Le misure di politica attiva di supporto per l'integrazione nel mercato del lavoro a titolarità regionale³, ad esclusione dei tirocini, sono state erogate a circa 41 mila giovani. Sono circa 17 mila i giovani che hanno usufruito del bonus occupazionale, mentre il servizio civile nazionale ha coinvolto poco più di 4 mila e 700 individui.

Tavola 5. Numero di partecipanti a cui è stata erogata una misura di politica attiva e di integrazione nel mercato del lavoro (dati parziali)

| Partecipanti a cui è stata erogata una misura di politica attiva e di integrazione nel mdl (A+B+C+D) | 161.275 | Fonti |
|---|----------------|--|
| A. Utenti presi in carico cui è stata erogata una misura di politica attiva di supporto per l'integrazione nel mdl a titolarità regionale, esclusi i tirocini | 41.021 | <i>BDPAPL e ricognizione regionale</i> |
| B. Tirocini | 98.481 | <i>integrazione INPS e BDPAPL</i> |
| C. Servizio civile nazionale | 4.707 | <i>DIP. GIOVENTU' (16.11.15)</i> |
| D. Bonus occupazionale | 17.066 | <i>INPS (16.11.15)</i> |

Il bonus occupazionale (dati al 16 novembre 2015). Nel corso del quarto trimestre 2015 prosegue il consolidamento attuativo del bonus occupazionale, ovvero della misura, nell'ambito della Garanzia Giovani, finalizzata a promuovere l'inserimento e la stabilizzazione occupazionale dei ragazzi attraverso la previsione di agevolazioni –diminuzioni del costo del lavoro – per le imprese che assumono.

I dati al 16 novembre 2015 mostrano che le domande confermate e definitivamente ammesse al beneficio ammontano a 17 mila 66 unità, 875 in più rispetto alla scorsa settimana. Tale valore rappresenta il 62,3% delle

³ Si tratta delle misure di formazione (schede 2 A e 2 B), l'apprendistato di primo e terzo livello (schede 4 A e 4 C), servizio civile regionale (scheda 6), misure per l'autoimpiego e all'autoimprenditorialità (scheda 7) e la mobilità professionale (scheda 8).

istanze complessivamente presentate⁴. Gli importi delle istanze confermate ammontano a oltre 58 milioni di euro, pari al 34,12% delle risorse complessivamente programmate per la misura.

La capacità di impegno, ad esclusione di quattro regioni, supera o è in linea con il dato nazionale; nei casi dell'Emilia Romagna e del Molise gli importi corrispondenti alle istanze confermate hanno superato le risorse programmate a livello regionale (tavola 6).

Tavola 6. Bonus occupazionale per le imprese: numero di istanze confermate, importi assegnati e programmati per regione⁵

| REGIONE | ISTANZE CONFERMATE | IMPORTO BONUS (a) | IMPORTO PROGRAMMATO (SCHEDA 9) (b) | % RISORSE DELLE ISTANZE CONFERMATE SULLE RISORSE PROGRAMMATE (a/b *100) |
|-----------------------|-----------------------|------------------------|---|---|
| ABRUZZO | 209 | 705.630,01 | 4.100.000,00 | 17,21 |
| BASILICATA | 155 | 627.007,50 | 627.180,00 | 99,97 |
| CALABRIA | 469 | 1.930.643,10 | 10.790.413,26 | 17,89 |
| CAMPANIA (*) | | - | 10.420.000,00 | 0,00 |
| EMILIA ROMAGNA | 1.818 | 6.178.146,01 | 3.417.948,40 | 180,76 |
| FRIULI VENEZIA GIULIA | 274 | 895.678,50 | 2.500.000,00 | 35,83 |
| LAZIO | 1.497 | 5.058.199,55 | 19.715.164,00 | 25,66 |
| LIGURIA | 391 | 1.343.808,03 | 2.779.000,00 | 48,36 |
| LOMBARDIA | 4.963 | 16.009.253,48 | 52.393.780,00 | 30,56 |
| MARCHE | 1.271 | 4.156.566,67 | 4.700.000,00 | 88,44 |
| MOLISE | 65 | 259.256,00 | 200.000,00 | 129,63 |
| TRENTO | 105 | 279.164,01 | 783.500,00 | 35,63 |
| PUGLIA | 728 | 2.877.351,90 | 28.454.459,00 | 10,11 |
| SARDEGNA | 974 | 3.433.111,99 | 4.557.401,00 | 75,33 |
| SICILIA | 784 | 3.305.495,72 | 10.000.000,00 | 33,05 |
| TOSCANA | 1.749 | 5.776.517,79 | 9.000.000,00 | 64,18 |
| UMBRIA | 150 | 499.697,45 | 1.500.000,00 | 33,31 |
| VENETO | 1.464 | 4.994.131,20 | 5.000.000,00 | 99,88 |
| Totale | 17.066 | 58.329.658,91 | 170.938.845,66 | 34,12 |

Fonte: INPS - Modulo GAGI

(*) La regione Campania, che non aveva inizialmente programmato risorse sulla misura, lo ha fatto di recente allocando 10,4 milioni. La misura non è ancora partita.

⁴ La restante quota o è in attesa di conferma o non ha ricevuto conferma per annullamento da parte del giovane o dell'impresa, per cancellazione a motivo di mancanza di requisiti o di scadenza dei termini.

⁵ Le regioni Piemonte e Valle d'Aosta non hanno attivato la misura.

Nel complesso il 90% delle assunzioni incentivate sono a tempo indeterminato, con una tendenza crescente nell'utilizzo del bonus per l'apprendistato professionalizzante che riguarda il 26,3% delle istanze. Le assunzioni a tempo determinato con durata inferiore a 12 mesi rappresentano il 6,1%. Meno consistenti sono i casi relativi all'attivazione di rapporti di lavoro a tempo determinato con durata superiore all'anno e di stabilizzazione. La figura 7 riporta la distribuzione mensile delle istanze ammesse al beneficio del bonus per tipologia contrattuale.

Figura 7. Bonus occupazionale per le imprese: distribuzione mensile istanze confermate per tipologia contrattuale

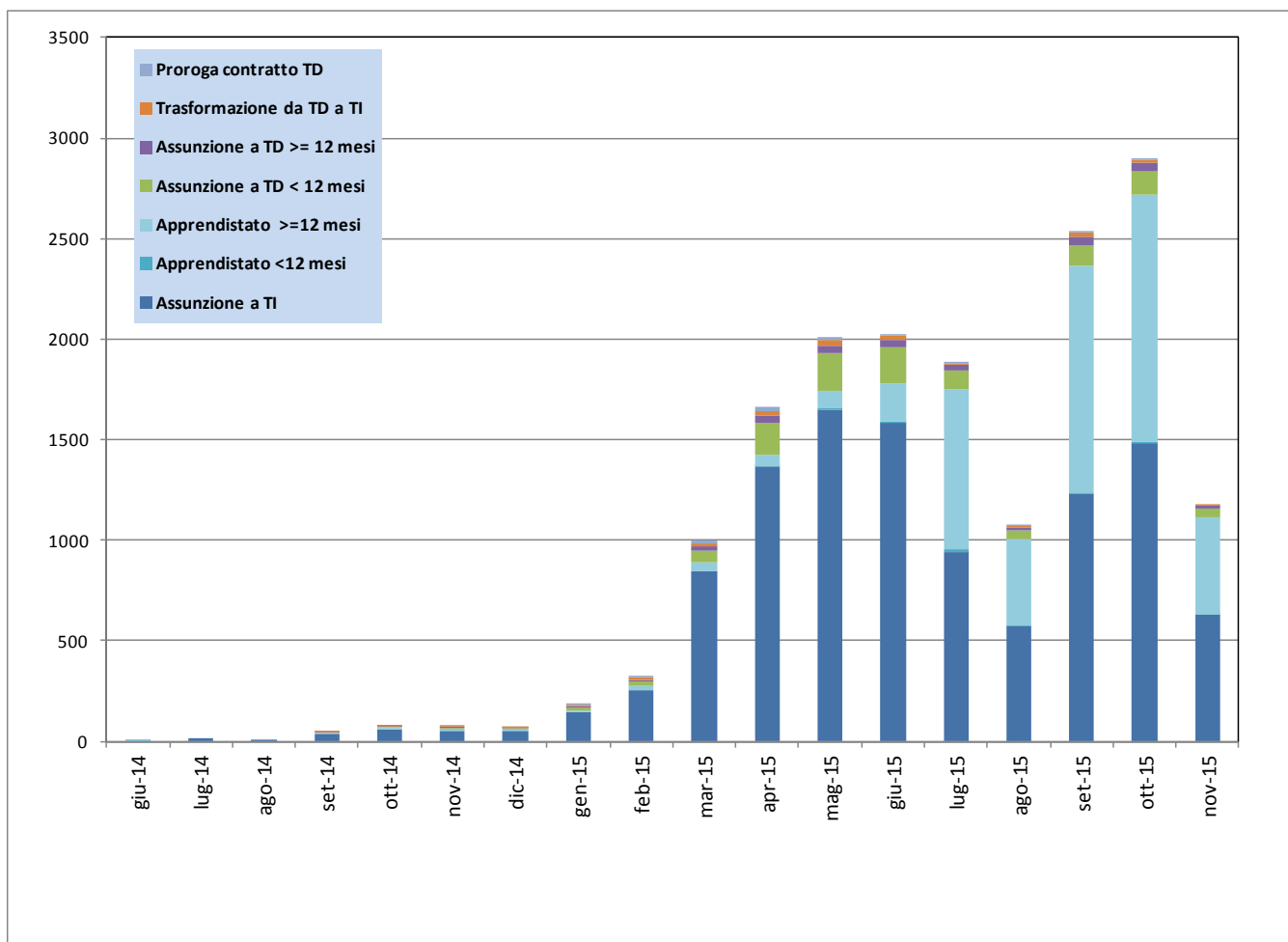

Fonte: INPS – Modulo GAGI